



TROFÉU JOÃO SCHWINDT

GUIA DE COMPETIÇÃO

1. INTRODUÇÃO

A Confederação Brasileira de Ciclismo, em parceria com o Comitê Paralímpico Brasileiro e a Federação Paulista de Ciclismo, com o apoio do Ministério do Esporte, têm o prazer de convidar a todos a participarem da **"COPA BRASIL DE PARACICLISMO DE ESTRADA/CRI 2018 – 1ª ETAPA"**.

O evento acontecerá na cidade de Indaiatuba, estado de São Paulo, nos dias 13 a 15 de abril de 2018, sendo as provas de Contrarrelógio Individual, prova de Estrada e a prova de Team Relay, todas a serem realizadas em circuitos demarcados na **Av. Clóvis Ferraz de Camargo e na Rua Irmã Maria Angélica, onde será montada a arena da prova, no Bairro Campo Bonito**, localização segue no mapa constante neste Guia nos **Artigos 20 e 21**.

O hotel onde se realizará o Congresso Técnico será o **ROYAL PALM TOWER INDAIATUBA - Av. Francisco de Paula Leite, 3027 - Recreio Campestre Jóia, Indaiatuba - SP, Tel. (19) 2117-6600**.

Este é um dos principais eventos do calendário nacional do ciclismo paralímpico e conta com pontos válidos para o Ranking Nacional, Classe C2 e para o Ranking UCI, Classe C2, a mesma será regida sob o Regulamento CBC/UCI.

2. INFORMAÇÕES IMPORTANTES

Este documento resume as informações necessárias para os participantes da **COPA BRASIL DE PARACICLISMO DE ESTRADA/CRI 2018 – 1ª ETAPA**, é direcionado aos Diretores Desportivos e à todos os participantes em geral, este guia foca os aspectos puramente desportivos e técnicos da Copa.

Se você tem alguma dúvida ou sugestão sobre este documento, por favor, entre em contato com a CBC, Departamento de Paraciclismo (renan@cbc.esp.br).

Somente poderão participar do evento ciclistas filiados a CBC, ou à sua federação de origem, no ano de 2018 em uma das categorias constantes no **Artigo 4**, deste regulamento. Para se filiar, o ciclista autônomo (avulso) deve entrar em contato com a Federação de Ciclismo do seu Estado, os que fazem parte de algum clube, deve solicitá-lo a sua regularização de sua filiação juntamente à CBC.

A organização, patrocinadores e/ou CBC, não se responsabilizam por nenhum extravio de bens de ciclistas e/ou público presente, não cabendo qualquer tipo de indenização.

Recomendamos ao ciclista ou equipe, ter plano de saúde ou seguro de acidentes pessoais em eventos esportivos. Em caso de acidentes a organização efetuará os primeiros socorros e irá encaminhar o ciclista acidentado para um hospital da rede pública.

Informações pré prova nos seguintes endereços:

Web site – <http://www.cbc.esp.br>



TROFÉU JOÃO SCHWINDT

Rede Social – <https://www.facebook.com/CiclismoCBC/>

3. INSCRIÇÕES

As inscrições são apenas para ciclistas avulsos ou de clubes, que estejam filiados no ano de 2018, as mesmas serão realizadas através do sistema on-line da CBC, pelo site www.cbc.esp.br, **até o dia 09/04/2018 (segunda-feira), às 18:00 horas**. O ciclista ou clube deverá ter em mãos o número da Licença CBC ou CPF do(s) ciclista(s) para ter acesso as inscrições. Siga corretamente as etapas de verificações de dados cadastrais e caso encontre qualquer irregularidade de cadastro, solicite atualização de seus dados, através do e-mail cadastro@cbc.esp.br. Ao final imprima o comprovante e leve contigo para confirmação de participação no Congresso Técnico, caso seja necessário, será solicitado o comprovante.

Não serão aceitas inscrições após o prazo acima descrito, muito menos no dia 13/04, dia de confirmação de participação.

4. PARTICIPAÇÃO

4.1. Tandem

Tandem B - Masculino MB e Feminino WB

4.2. Handbike

Handbike H1 - Masculino MH1 e Feminino WH1
Handbike H2 - Masculino MH2 e Feminino WH2
Handbike H3 - Masculino MH3 e Feminino WH3
Handbike H4 - Masculino MH4 e Feminino WH4
Handbike H5 - Masculino MH5 e Feminino WH5

4.3. Triciclo

Triciclo T1 - Masculino MT1 e Feminino WT1
Triciclo T2 - Masculino MT2 e Feminino WT2

4.4. Ciclismo

Ciclismo C1 - Masculino MC1 e Feminino WC1
Ciclismo C2 - Masculino MC2 e Feminino WC2
Ciclismo C3 - Masculino MC3 e Feminino WC3
Ciclismo C4 - Masculino MC4 e Feminino WC4
Ciclismo C5 - Masculino MC5 e Feminino WC5

4.5. Classes Funcionais

Todos os atletas que não possuem classificação funcional (**nacional e/ou internacional**), deverão obrigatoriamente passar pela banca de classificação funcional antes de sua participação no evento, sob pena de ficar impedido de participar da competição. Os atletas considerados "**inelegíveis**", não poderão participar do evento.

A CBC, divulga no seu site oficial, www.cbc.esp.br a **MASTER LIST** com todos os atletas brasileiros que possuem classificação funcional nacional e/ou internacional, com o status da classe funcional de cada um dos atletas.



TROFÉU JOÃO SCHWINDT

Os atletas que fizerem parte da **MASTER LIST** e tiverem status de revisão, poderão, a critério da CBC, serem chamados para uma revisão de sua classe funcional. Os atletas que, por motivo de questionamento, solicitarem fazer a classificação funcional, deverão fazê-la através do **Formulário de Protesto**, devidamente anexado com comprovante de pagamento, disponível no site CBC. Os atletas que fizerem parte da **MASTER LIST**, com a classe **INELEGÍVEL** e status confirmado, não poderão se inscrever e nem mesmo participar na categoria desejada.

Com relação à classificação visual, todos os atletas da categoria Tandem que nunca competiram oficialmente, deverão enviar juntamente com o seu formulário de inscrição, os laudos oftalmológicos e exames médicos. Os atletas dessa categoria, que já possuem status nacional e/ou internacional de classificação, também poderão, caso solicitado, ter que enviar laudos atualizados.

Todos os atletas que tiverem que passar pela banca examinadora de classificação funcional, deverão estar presentes no dia 13 de abril, sexta-feira, no hotel oficial da **COPA BRASIL DE PARACICLISMO DE ESTRADA/CRI 2018 – 1ª ETAPA**, endereço no **Artigo 1**, em seu horário pré estabelecido, de acordo com a agenda de classificação funcional divulgada no site oficial da Copa, www.cbc.esp.br

Parágrafo Único - OS ATLETAS QUE PARTICIPARÃO PELA PRIMEIRA VEZ E NÃO POSSUEM CLASSIFICAÇÃO FUNCIONAL OFICIAL, DEVERÃO SE INSCREVER NO SITE E MANDAR UM E-MAIL PARA renan@cbc.esp.br PARA QUE POSSAM SER AGENDADOS NA CLASSIFICAÇÃO FUNCIONAL.

5. SECRETARIA

A secretaria atenderá na data, horário e local, como segue.

No dia 13 de abril, sexta-feira, a secretaria da prova atenderá das 9h. às 18h., para atendimento de atletas, equipes e organização da classificação funcional, no hotel oficial do evento, **ROYAL PALM TOWER INDAIATUBA - Av. Francisco de Paula Leite, 3027 - Recreio Campestre Jóia, Indaiatuba - SP, Telefone: (19) 2117-6600.**

A reunião com os Diretores Desportivos (DD) e atletas, CONGRESSO TÉCNICO, será realizada no dia 13 de abril, sexta-feira, às 19h., também no hotel oficial do evento e contará com a presença dos membros do Colégio de Comissários, staffs, equipe médica e membros da organização.

6. SÚMULA DE LARGADA E PREMIAÇÃO

Todas as largadas serão cumpridas rigorosamente de acordo com o constante neste guia, ou redefinido no Congresso Técnico da prova, caso seja necessário.

Todos os ciclistas, na prova de estrada, deverão assinar súmula de largada, na prova de CRI (Contrarrelógio Individual), não há a necessidade de assinatura de súmula. Todos os ciclistas que não assinarem a súmula de largada, estarão sujeitos a penalização, de acordo com o **Artigo UCI 12.1.040 – Item 1.**

Para a prova de CRI não há a necessidade de assinatura de súmula, mas todos os ciclistas são obrigados a estarem presentes na área de largada no mínimo 15 minutos antes do seu horário de largada previsto no start list, o ciclista que não cumpra a essa norma estará sujeito a penalização em tempo, de acordo com o **Artigo UCI 12.1.041.**



TROFÉU JOÃO SCHWINDT

Em todas as provas e em todas as categorias, os 3 (três) primeiros colocados serão premiados com medalhas personalizadas da Copa.

7. RANKING

A prova atribuirá pontos ao Ranking Nacional de Estrada e também ao Ranking Internacional (UCI).

De acordo com o regulamento CBC, esta é uma prova de Classe C2, onde a pontuação atribuída aos competidores, para o Ranking Nacional de Paraciclismo é a que segue:

Pos.	Pontos
1	20
2	16
3	12
4	10
5	8
6	6
7	4
8	3
9	2
10	1

A pontuação do Ranking UCI a atribuir-se é de acordo com o **Artigo UCI 16.18.004**, como segue:

Pos.	Pontos
1	15
2	13
3	11
4	9
5	8
6	7
7	6
8	5
9	4
10	3

8. HOSPEDAGEM

Não será disponibilizada hospedagem para os ciclistas inscritos na **COPA BRASIL DE PARACICLISMO DE ESTRADA/CRI 2018 – 1ª ETAPA**.

9. PROGRAMA DE PROVAS



TROFÉU JOÃO SCHWINDT

Os esquemas seguintes foram estudados a fim de respeitar as obrigações do esporte, a duração estimada para cada fase da competição pode ser alterada de acordo com o número de ciclistas confirmados no Congresso Técnico.

PROGRAMA DE COMPETIÇÃO

Sexta-feira 13 de abril

09:00	16:00	Atletas	Classificação Funcional	Status de Revisão/1ª Prova
09:00	18:00	Diretores Desportivos e Atletas	Confirmação final de inscritos	Entrega de dorsais e chips
19:00	20:00	Diretores Desportivos e Atletas	Congresso Técnico	

Sábado 14 de abril

07:00	Categorias Handbike e Triciclo		Concentração e aquecimento	
08:00	CONTRARRELÓGIO INDIVIDUAL		Categorias Handbike e Triciclo	Início das Competições
08:00	1ª	T1 Feminino - WT1	3,15Km x 6 Voltas	18,9Km
	2ª	T1 Masculino - MT1	3,15Km x 6 Voltas	18,9Km
	3ª	T2 Feminino - WT2	3,15Km x 6 Voltas	18,9Km
	4ª	T2 Masculino - MT2	3,15Km x 6 Voltas	18,9Km
	5ª	H1 Feminino - WH1	3,15Km x 6 Voltas	18,9Km
	6ª	H1 Masculino - MH1	3,15Km x 6 Voltas	18,9Km
	7ª	H2 Feminino - WH2	3,15Km x 6 Voltas	18,9Km
	8ª	H2 Masculino - MH2	3,15Km x 6 Voltas	18,9Km
	9ª	H3 Feminino - WH3	3,15Km x 6 Voltas	18,9Km
	10ª	H3 Masculino - MH3	3,15Km x 6 Voltas	18,9Km
	11ª	H4 Feminino - WH4	3,15Km x 6 Voltas	18,9Km
	12ª	H4 Masculino - MH4	3,15Km x 6 Voltas	18,9Km
	13ª	H5 Feminino - WH5	3,15Km x 6 Voltas	18,9Km
	14ª	H5 Masculino - MH5	3,15Km x 6 Voltas	18,9Km
09:30	Categorias Ciclismo e Tandem		Concentração e aquecimento	
10:00	10:30	Todas as categorias	Cerimônia de Premiação Handbike e Triciclo	
10:00	CONTRARRELÓGIO INDIVIDUAL		Categorias Ciclismo e Tandem	Início das Competições
10:00	1ª	C1 Feminino - WC1	3,15Km x 6 Voltas	18,9Km
	2ª	C1 Masculino - MC1	3,15Km x 8 Voltas	25,2Km
	3ª	C2 Feminino - WC2	3,15Km x 6 Voltas	18,9Km
	4ª	C2 Masculino - MC2	3,15Km x 8 Voltas	25,2Km
	5ª	C3 Feminino - WC3	3,15Km x 6 Voltas	18,9Km
	6ª	C3 Masculino - MC3	3,15Km x 8 Voltas	25,2Km
	7ª	C4 Feminino - WC4	3,15Km x 6 Voltas	18,9Km
	8ª	C4 Masculino - MC4	3,15Km x 8 Voltas	25,2Km



TROFÉU JOÃO SCHWINDT

	9^a	C5 Feminino - WC5	3,15Km x 8 Voltas	25,2Km
	10^a	C5 Masculino - MC5	3,15Km x 8 Voltas	25,2Km
	11^a	Tandem Feminino - WB	3,15Km x 6 Voltas	30,6Km
	12^a	Tandem Masculino - MB	3,15Km x 6 Voltas	30,6Km
12:00	12:30	Todas as categorias	Cerimônia de Premiação Ciclismo e Tandem	
	12:30	ENCERRAMENTO DAS COMPETIÇÕES		

Domingo 15 de abril				
07:00		Categorias Handbike e Triciclo	Concentração e aquecimento	
07:00	07:45	Categorias Handbike e Triciclo	Assinatura de súmulas (OBRIGATÓRIO)	
08:00		PROVA DE ESTRADA	Categorias Handbike e Triciclo	Início das Competições
08:00		H4 Masculino - MH4	3,15Km x 20 Voltas	63Km
08:00		H5 Masculino - MH5	3,15Km x 20 Voltas	63Km
08:00		H4 Feminino - WH4	3,15Km x 16 Voltas	50,4Km
08:00		H5 Feminino - WH5	3,15Km x 16 Voltas	50,4Km
08:00		H3 Masculino - MH3	3,15Km x 20 Voltas	63Km
08:00		H3 Feminino - WH3	3,15Km x 16 Voltas	50,4Km
08:02		H2 Masculino - MH2	3,15Km x 14 Voltas	44,1Km
08:02		H2 Feminino - WH2	3,15Km x 10 Voltas	31,5Km
08:02		H1 Masculino - MH1	3,15Km x 14 Voltas	44,1Km
08:02		H1 Feminino - WH1	3,15Km x 10 Voltas	31,5Km
08:02		T2 Masculino - MT2	3,15Km x 10 Voltas	31,5Km
08:02		T2 Feminino - WT2	3,15Km x 10 Voltas	31,5Km
08:02		T1 Masculino - MT1	3,15Km x 10 Voltas	31,5Km
08:02		T1 Feminino - WT1	3,15Km x 10 Voltas	31,5Km
09:00		Categorias Ciclismo e Tandem	Concentração e aquecimento	
09:00	09:45	Categorias Ciclismo e Tandem	Assinatura de súmulas (OBRIGATÓRIO)	
10:00	10:30	Todas as categorias Handbike e Triciclo	Cerimônia de Premiação	
10:00		PROVA DE ESTRADA	Categorias Ciclismo e Tandem	
		Início das Competições		
10:00		C5 Masculino - MC5	3,15Km x 26 Voltas	81,9Km
10:00		Tandem Masculino - MB	3,15Km x 30 Voltas	94,5Km
10:00		Tandem Feminino - WB	3,15Km x 26 Voltas	81,9Km
10:00		C5 Feminino - WC5	3,15Km x 18 Voltas	56,7Km
10:00		C4 Masculino - MC4	3,15Km x 26 Voltas	81,9Km
10:00		C4 Feminino - WC4	3,15Km x 18 Voltas	56,7Km
10:02		C3 Masculino - MC3	3,15Km x 20 Voltas	63Km



TROFÉU JOÃO SCHWINDT

10:02	C3 Feminino - WC3	3,15Km x 15 Voltas	47,2Km
10:02	C2 Masculino - MC2	3,15Km x 20 Voltas	63Km
10:02	C2 Feminino - WC2	3,15Km x 15 Voltas	47,2Km
10:02	C1 Masculino - MC1	3,15Km x 20 Voltas	63Km
10:02	C1 Feminino - WC1	3,15Km x 15 Voltas	47,2Km
12:00 12:30	Todas as categorias	Cerimônia de Premiação Ciclismo e Tandem	
14:00	PROVA DE TEAM RELAY	Categorias Handbike (Todas)	
14:00	Handbike	1,1Km x 9 Voltas	9,9Km
14:30 14:45	Prova de Team Relay	Cerimônia de Premiação	
15:00	ENCERRAMENTO DAS COMPETIÇÕES		

Obs.: ESTE PROGRAMA PODERÁ TER ALTERAÇÕES DE HORÁRIOS E PROVAS, DE ACORDO COM A CONFIRMAÇÃO FINAL DE INSCRITOS NA SEXTA-FEIRA, DIA 13/04, APÓS O CONGRESSO TÉCNICO, ASSIM COMO O NÚMERO DE VOLTAS, MENOS A METRAGEM QUE MANTERÁ O JÁ DESCRITO, OU O MAIS PRÓXIMO DO MESMO.

10. INFORMAÇÕES GERAIS ESPECÍFICAS PARA PROVAS DE PARACICLISMO

10.1. PROVA DE CONTRARRELÓGIO INDIVIDUAL

O circuito da prova será fechado 1 hora antes do início, após esse fechamento, será terminantemente proibido o trânsito de qualquer um dos atletas inscritos, caso isso venha a acontecer, o mesmo poderá sofrer alguma sanção.

Os ciclistas devem comparecer ao bike check (**JIG – Gabarito aferidor de bicicletas**), que estará localizado numa área delimitada, próxima a rampa e área de largada, 15 (quinze) minutos antes de sua respectiva largada.

As equipes e/ou atletas, são responsáveis por apresentar seu equipamento, bicicleta e roupas de corrida para a verificação no horário previsto.

Aos atletas que se atrasarem para seu horário de largada, por algum motivo não justificado, ou autorizado pelo Comissário, terão seu tempo calculado a partir da hora, do exato momento do início oficialmente de sua partida.

10.2. PROVA DE ESTRADA

O circuito da prova será fechado 1 hora antes do início, após esse fechamento, será terminantemente proibido o trânsito de qualquer um dos atletas inscritos, caso isso venha a acontecer, o mesmo poderá sofrer alguma sanção.

A área para assinatura de súmulas estará próxima a área de largada, para facilitar o acesso dos atletas para suas respectivas largadas. A assinatura de súmula deverá ser no máximo 15 (quinze) minutos antes do horário de largada de cada uma das respectivas baterias de prova.

Após a largada da primeira bateria, fica proibido o aquecimento no circuito da prova, caso algum atleta o faça, o mesmo poderá ser punido.



TROFÉU JOÃO SCHWINDT

10.3. PROVA DE TEAM RELAY

A prova será disputada num circuito pré-definido pela organização e cada integrante da equipe fará 3 (três) voltas no percurso, seguindo a ordem de largada estabelecida pela equipe.

A ordem de largada dos atletas deve ser definida antes da largada e entregue ao Comissário responsável, não podendo ser alterada durante a prova, sob pena de desclassificação. Os nomes e a ordem de largada dos atletas da equipe, devem ser entregues no máximo 1 hora após o término da última prova da Classe H.

Exemplo:

1ª volta: Atleta B – Atleta A – Atleta C

2ª volta: Atleta B – Atleta A – Atleta C

3ª volta: Atleta B – Atleta A – Atleta C

As equipes devem ser formadas por **3 (três) atletas**, que somados não podem ultrapassar **6 (seis) pontos** e incluir obrigatoriamente um atleta com pontuação **1 (um ponto)**, masculino ou feminino, seguindo a tabela de pontuação abaixo:

Classe	Pontuação Masculina	Pontuação Feminina
H5	3	2
H4	3	2
H3	2	1
H2	1	1
H1	1	1

Toda vez que houver uma falsa largada, queimar-se a largada, algum atleta for empurrado, auxiliado, a equipe sofrerá uma penalidade de 10 (dez) segundos, a decisão de quem irá cumprir a penalidade, fica sob responsabilidade do DD da equipe, ficando certo de que se a falta for cometida pelo último atleta que entrou na pista, os 10 (dez) segundos serão acrescidos do tempo final da equipe. O atleta que cometer uma falsa largada com mais de 3 segundos, acarretará na imediata desqualificação da equipe do mesmo.

Cada equipe tem o direito de apenas 2 auxiliares na área de câmbio.

11. EQUIPAMENTOS E ACESSÓRIOS

O uso de capacete é obrigatório para todos os corredores dentro da pista, em competição, em aquecimento e em todo decorrer do circuito, sempre que o mesmo estiver sobre a bike em movimento, deve o capacete estar afivelado.

Os corredores devem usar seus respectivos uniformes de equipes de cadastro na temporada, durante todas as competições e cerimônias de premiação, se não o fizer poderá ser desqualificado (**DSQ**), ou impedido de competir.

O uso de freios a disco é proibido para todas as categorias das classes C (Ciclismo) e B (Tandem), seja masculino ou feminino. Freios a disco podem ser utilizados em todas as classes H (Handbike), livremente e nas Classes T (Triciclo), apenas nas rodas duplas, ou seja, as traseiras.



TROFÉU JOÃO SCHWINDT

O triciclo deve estar dentro das especificações mínimas e máximas permitidas por regra, ou seja, a roda dianteira deve ter um diâmetro entre, 55cm mínimo e 70cm máximo, incluindo o pneu, já as rodas duplas traseiras, devem ter um diâmetro mínimo de 60cm e máximo de 85cm, incluindo o pneu. Um triciclo não pode ultrapassar a medida de **200cm de comprimento e 95cm de largura**. Nas provas de estrada, para o triciclo, o uso da barra de segurança (para-choques) é obrigatório, na prova de CRI o uso não é obrigatório.

Assim como no triciclo, a handbike também deve estar dentro das especificações mínimas e máximas permitidas por regra, ou seja, as rodas duplas traseiras, devem ter um diâmetro mínimo de 55cm e máximo de 70cm, incluindo o pneu. A handbike não pode ultrapassar a medida de **250cm de comprimento e 75cm de largura**. Para a handbike é obrigatório o uso dos seguintes equipamentos de segurança:

- Barra de segurança (para-choques), exceto nas provas de CRI;
- Espelho retrovisor, podendo estar fixado na handbike e/ou, capacete;
- Proteção de coroa, com pelo menos 180° no envoltório da mesma, deixando totalmente seguro o rosto do atleta;
- Pretetor de pés;
- Fixador de pés e/ou, pernas, qualquer acessório que fixe firmemente os pés ou pernas, ao ponto que não venha a cair, escapar da handbike no decorrer da prova.

Esses acessórios de segurança, descritos nos parágrafos 4 e 5 deste artigo (**11**), para o triciclo e para a handbike, são obrigatórios, podendo o atleta que não cumpra, ser desclassificado ou impedido de competir.

Não é permitido o uso de uniformes de equipes **PRO TOUR** e também como diz os **Artigos UCI 1.3.056, 1.3.059 e 1.3.064**, não é permitido o uso **das cores do arco-íris da UCI**, ou seja, as **cores de Campeão Mundial**, essa proibição se estende a todo e qualquer equipamento, acessório ou roupas, como por exemplos, capacetes, óculos, camisas, luvas, bermudas, meias, sapatilhas, rodas, quadros, garfos, guidões, selins e outro quaisquer. Se algum corredor portar algum destes e o mesmo contenha as cores, deverá tirá-lo ou cobri-lo, caso contrário será impedido de competir na prova em questão.

A aferição de medidas, é obrigatória antes da largada da prova de CRI, podendo ser solicitada nova aferição e verificação, também após o término da prova.

A aferição de medidas das bicicletas, handbikes e triciclos, será feita em uma área delimitada e próxima ao local de entrada da rampa de largada, área na qual a bicicleta deverá ficar após aferida, podendo ser retirada apenas para competir, caso o faça antes da prova, a bicicleta deve ser aferida novamente, se isso não acontecer, o corredor estará **desclassificado (DSQ)**.

Qualquer corredor que considere necessário usar uma bicicleta que esteja fora das medidas estipuladas, deve procurar o Colégio de Comissários para informações técnicas e autorização para utilização da mesma.

De acordo com o **Artigo UCI 16.14.001**, todas as bicicletas usadas na competição devem estar em conformidade com os regulamentos da UCI, lembrando com isso que a largada poderá ser proibida, caso a bicicleta ou o equipamento não estiverem em conformidade com os regulamentos.

Para evitar quaisquer problemas antes da hora determinada da largada, é aconselhável que os atletas, e/ou, seus Diretores Desportivos, faça a checagem das medidas de sua bike, com pelo menos uma hora de antecedência, apenas por segurança e ficando bem claro que essa checagem não é a oficial, pois a oficial e obrigatória é somente 15 minutos antes de seu horário oficial de largada, determinado na ordem de largada oficial de prova.



TROFÉU JOÃO SCHWINDT

De acordo com o **Artigo UCI 16.14.008 e 2.2.024 (em parte)**, "O uso de links de rádio ou outros meios de comunicação remotos por ou com corredores, bem como a posse de qualquer equipamento que pode ser usado dessa maneira, durante um evento é proibido, exceto nas provas de **CRI**".

Conforme descrito no **Artigo UCI 16.10.002**, é obrigatório para todas as provas de paraciclismo, ou seja, as seguintes cores do capacete são obrigatórias para cada classe esportiva:

- **Capacete VERMELHO** - ciclismo C5 (masculino/MC5 e feminino/WC5), triciclo T2 (masculino/MT2), handbike H4 (masculino/MH4 e feminino/WH4) e tandem masculino (MB);
- Capacete **BRANCO** - ciclismo C4 (masculino/MC4 e feminino/WC4), triciclo T2 (feminino/WT2), handbike H3 (masculino/MH3 e feminino/WH3) e tandem feminino (WB);
- Capacete **AZUL** - ciclismo C3 (masculino/MC3 e feminino/WC3), triciclo T1 (feminino/WT1) e handbike H2 (masculino/MH2);
- Capacete **PRETO** - ciclismo C2 (masculino/MC2 e feminino/WC2), triciclo T1 (masculino/MT1) e handbike H5 (masculino/MH5 e feminino/WH5);
- Capacete **AMARELO** - ciclismo C1 (masculino/MC1 e feminino/WC1) e handbike H2 (feminino/WH2);
- Capacete **VERDE** - handbike H1 (masculino/MH1);
- Capacete **LARANJA** - handbike H1 (feminino/WH1).

Lembre-se, os corredores que usam o capacete de cor errada na competição, poderão não largar, e/ou, poderão ser retirados da prova e ser desqualificado.

Serão fornecidos transponders (chips), os mesmos devem ser instalados corretamente, conforme orientação dada pelos Comissários.

Os números devem ser exibidos o mais visível possível.

Na prova de estrada são necessários o uso de dois números dorsais. O número do quadro é obrigatório. Para as Handbikes, os adesivos devem ser colocados em ambos os lados do capacete e um número dorsal na perna referente ao lado ao qual estará montado o sistema de photo finish, que será orientado pelos Comissários e/ou, Congresso Técnico.

De acordo com o **Artigo UCI 16.17.016**, um número traseiro deve ser instalado na barra de segurança (para-choque), na posição vertical, para que dessa forma fique bem visível aos olhos dos Comissários.

Na prova de CRI é necessário apenas o uso de um número dorsal na parte inferior das costas, na altura do bolso da camisa. Para as handbikes, é necessário o uso de um adesivo do capacete e de um número dorsal na perna, ambos no lado referente ao lado ao qual estará instalado o sistema de photo finish, que será orientado pelos Comissários e/ou, Congresso Técnico.

O vácuo, na prova de estrada, só é permitido entre os corredores da mesma categoria, qualquer corredor que seja pegado no vácuo de um corredor que não seja da mesma categoria será desqualificado.

TROFÉU JOÃO SCHWINDT

Na prova de CRI não é permitido o vácuo, nem mesmo entre corredores da mesma categoria, todo e qualquer corredor que seja pego no vácuo, será desqualificado.

Na prova de estrada, o abastecimento é permitido somente nas áreas pré definidas pelo Comissário em cada uma das voltas, com exceção da primeira e da última volta, o Colégio de Comissários pode conceder exceções, dependendo das condições atmosféricas e da categoria, tipo e duração da corrida.

Na prova de CRI não é permitido o abastecimento, caso aconteça, o corredor, ou corredores envolvidos, poderão ser desqualificados.

Exemplos de fixação de números dorsais e placas:

Handbikes forma correta –



TROFÉU JOÃO SCHWINDT

Handbikes forma incorreta –



Ciclismo, Triciclo e Tandem forma correta -





TROFÉU JOÃO SCHWINDT

12. RESULTADOS

Todos os resultados, de todas as categorias, serão divulgados, no local de prova, assim que for oficialmente encerrada a disputa em questão e conferidas as penalidades, feito isso os mesmos serão afixados no painel de comunicados para conhecimento de todos e pós-evento, os mesmos estarão à disposição no site, www.cbc.esp.br

13. RECURSOS

Somente serão aceitas reclamações, pedido de revisão de resultados ou similar, mediante recurso por escrito, entregue ao Presidente do Colégio de Comissários (**PCC**), ou encaminhado à secretaria da Copa, até 30 (trinta) minutos após a divulgação do resultado oficial, ou do ocorrido o qual requer uma revisão.

Todo e qualquer recurso encaminhado à organização, será julgado pelos membros do Colégio de Comissários, sendo considerado um número ímpar de integrantes para tal avaliação e votação, a qual, caso haja um empate, o mesmo sempre será desempatado pelo Presidente do Colégio de Comissários (**PCC**), caso o Colégio julgue necessário, o mesmo poderá ser encaminhado para o TJD da CBC.

As decisões da Comissão de Árbitros, são inapeláveis e delas não caberão nenhum tipo de recurso.

Não será aceito, em hipótese alguma, recurso coletivo.

14. ANTIDOPING

Poderá haver exame antidoping, caso o tenha, ocorrerá de acordo com as leis brasileiras (**ABCD**) e em concordância com o regulamento antidoping da UCI.

Ambos, o local de coleta e os ciclistas que deverão se apresentar ao exame, serão informados no decorrer da prova em questão, ou ao término do programa de provas do dia. A lista de atletas convocados para o controle de dopagem será afixado no painel de comunicados.

15. PUBLICIDADE E USO DE IMAGEM

Todo e qualquer atleta inscrito na prova, que tenha alguma restrição quanto ao uso de sua imagem, seja via internet, fotos, filmes, revistas, anúncios, informativos e outros, deverá notificar a organização por escrito no momento da sua confirmação de inscrição, caso contrário o mesmo estará autorizando o seu uso para fins lícitos, em qualquer momento, independente de ressarcimento financeiro.

Todos os filmes e fotografias relativos à prova têm direitos reservados à CBC.

Todo e qualquer interesse por parte de um profissional ou empresa de cobertura, que queira fazê-lo da prova, estará sujeito à aprovação da CBC.



TROFÉU JOÃO SCHWINDT

16. OBRIGAÇÕES

Todas as pessoas envolvidas na **COPA BRASIL DE PARACICLISMO DE ESTRADA/CRI 2018 – 1ª ETAPA**, bem como a organização da mesma, ficam obrigadas a conhecer e acatar o presente regulamento, não podendo alegar ignorância aos preceitos aqui expostos.

Todos os corredores devem ter total conhecimento do Regulamento da **COPA BRASIL DE PARACICLISMO DE ESTRADA/CRI 2018 – 1ª ETAPA** e do regulamento CBC/UCI, referentes à provas de paraciclismo.

Ao se inscrever nesta prova, o atleta assume automaticamente o conhecimento de todos os termos deste regulamento, ficando de acordo com todos os itens supracitados e acata todas as decisões da organização, comprometendo-se a não recorrer a nenhum órgão ou Tribunal, no que diz respeito a qualquer punição imputada pelos organizadores do evento.

Apresentar-se para competir com uniforme completo conforme definido por sua Equipe ou Associação Esportiva. No caso de atletas avulsos o uniforme não deve pertencer a nenhuma equipe registrada a CBC, ou UCI, nesse caso, equipes PRO TOUR, uniformes de seleções nacionais do ano corrente e anteriores, de toda e qualquer equipe oficialmente registrada e licenciada na CBC no ano de 2018.

É responsabilidade de cada atleta ter um convênio médico (para assistência/cobertura financeira em caso de acidente). As equipes médicas que apoiam o evento prestarão somente os primeiros socorros nos locais e horários das competições e removerão os acidentados para o hospital da rede SUS mais próximo.

Comportar-se de forma competitiva e responsável durante toda a prova, respeitando as autoridades desportivas e os demais atletas.

Todos os atletas participantes deverão estar em dia com rigorosa avaliação médica para realização da prova, pois a organização não se responsabilizará pela saúde dos mesmos.

O competidor é responsável pela decisão de participar da prova, avaliando sua condição física, seu desempenho e julgando por si só se deve ou não continuar ao longo da competição. Pode o Presidente do Colégio de Comissários (**PCC**), segundo recomendação do médico responsável pelo evento, excluir o participante a qualquer momento.

17. CERIMÔNIA DE PREMIAÇÃO

Os seguintes regimes são aplicáveis às cerimônias oficiais de premiação:

- De acordo com a ordem definida no programa publicado no **Artigo 9**, deste regulamento, o Campeão da etapa, o segundo e o terceiro colocados, devem estar prontos para a cerimônia oficial de premiação, que será conduzida sob a responsabilidade do Chefe de Cerimonial;

- Os ciclistas devem se apresentar em vestimentas de corrida, vestindo seus uniformes de competição, mas sem nenhuma cobertura sobre vossas cabeças, sem óculos, isso até concluírem e deixarem a área do Cerimonial de Premiação da Copa, também não podem apresentar-se calçados de chinelos, ou semelhantes.



TROFÉU JOÃO SCHWINDT

18. DESPESAS

A ORGANIZAÇÃO NÃO SE RESPONSABILIZARÁ PELOS DESLOCAMENTOS DAS EQUIPES E OU ATLETAS, ATÉ O LOCAL DE COMPETIÇÃO, ASSIM COMO A VIAGEM ATÉ A CIDADE SEDE DA **COPA BRASIL DE PARACICLISMO DE ESTRADA/CRI 2018 – 1ª ETAPA**.

As despesas efetuadas durante o período do evento, como danos em bicicletas e equipamentos, furtos, despesas extras em hotéis, comércio em geral, gastos hospitalares, em casos de acidentes e transportes, serão de exclusiva responsabilidade do participante, não cabendo aos organizadores o ressarcimento dessas despesas.

19. PENALIDADES

Serão aplicadas, em conformidades com o **Título I - Capítulo III - Seção 3 - Parágrafo 10 - 1.3.072**, também de acordo com o **Título XII – Disciplina e Procedimentos**, do regulamento geral UCI.

TROFÉU JOÃO SCHWINDT

20. MAPA E ALTIMETRIA

20.1. Mapa do percurso da prova CONTRARRELÓGIO INDIVIDUAL e ESTRADA (será o mesmo circuito para ambas as provas) - Medida 3,1 Km/Volta:



20.2. Altimetria do percurso da prova de CONTRARRELÓGIO INDIVIDUAL e ESTRADA (será o mesmo circuito para ambas as provas) - Medida 3,1Km/Volta:

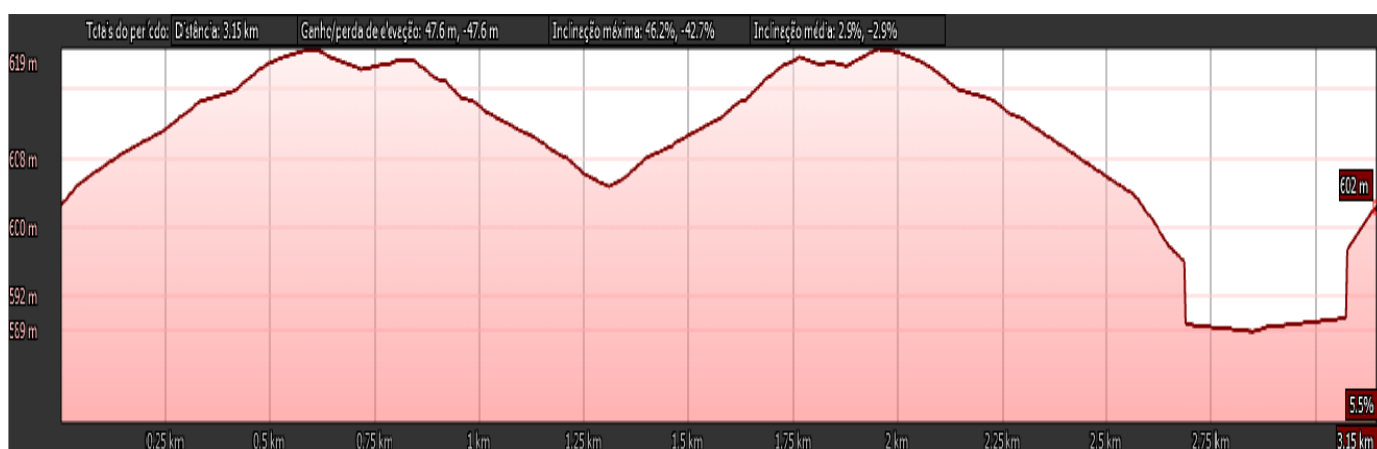

TROFÉU JOÃO SCHWINDT

20.3. Mapa do percurso da prova de TEAM RELAY - Medida 1,1 Km/Volta:



20.4. Altimetria do percurso da prova de TEAM RELAY - Medida 1,1 Km/Volta:

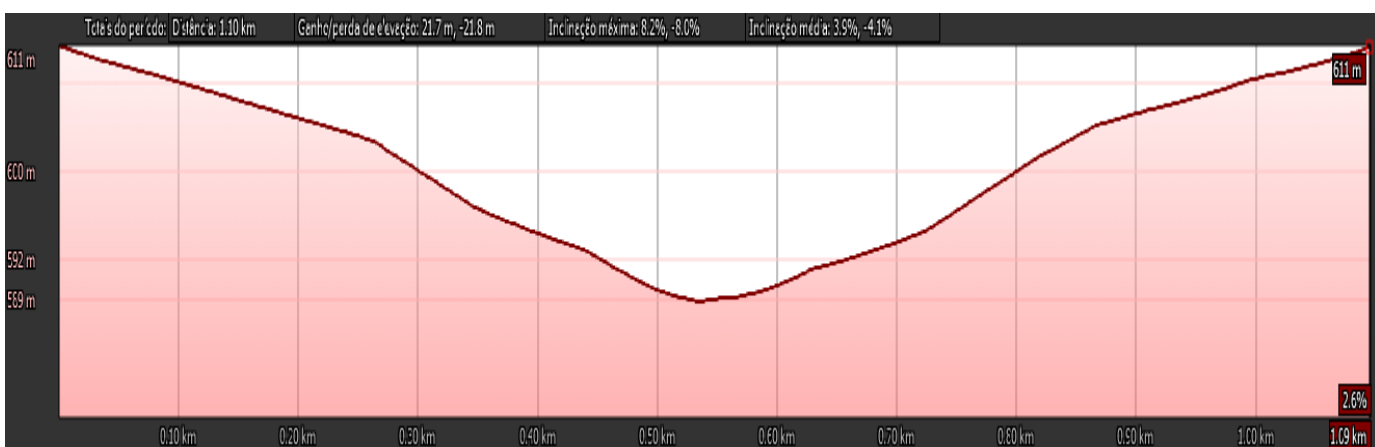

TROFÉU JOÃO SCHWINDT

21. HOTEL

O hotel oficial da **COPA BRASIL DE PARACICLISMO DE ESTRADA/CRI 2018 – 1ª ETAPA**, será o **ROYAL PALM TOWER INDAIATUBA - Av. Francisco de Paula Leite, 3027 - Recreio Campestre Jóia, Indaiatuba - SP, Tel. (19) 2117-6600**, onde será a secretaria pré prova, assim como local para a **classificação funcional** e realização do **Congresso Técnico**, participação obrigatória de todos atletas, assim como de todos os envolvidos no evento, como manda o regulamento CBC/UCI.

21.1. TRAJETO ENTRE O HOTEL E O LOCAL DA REALIZAÇÃO DAS PROVAS

21.1.1. Menor trajeto, distância de 8,9 Km.

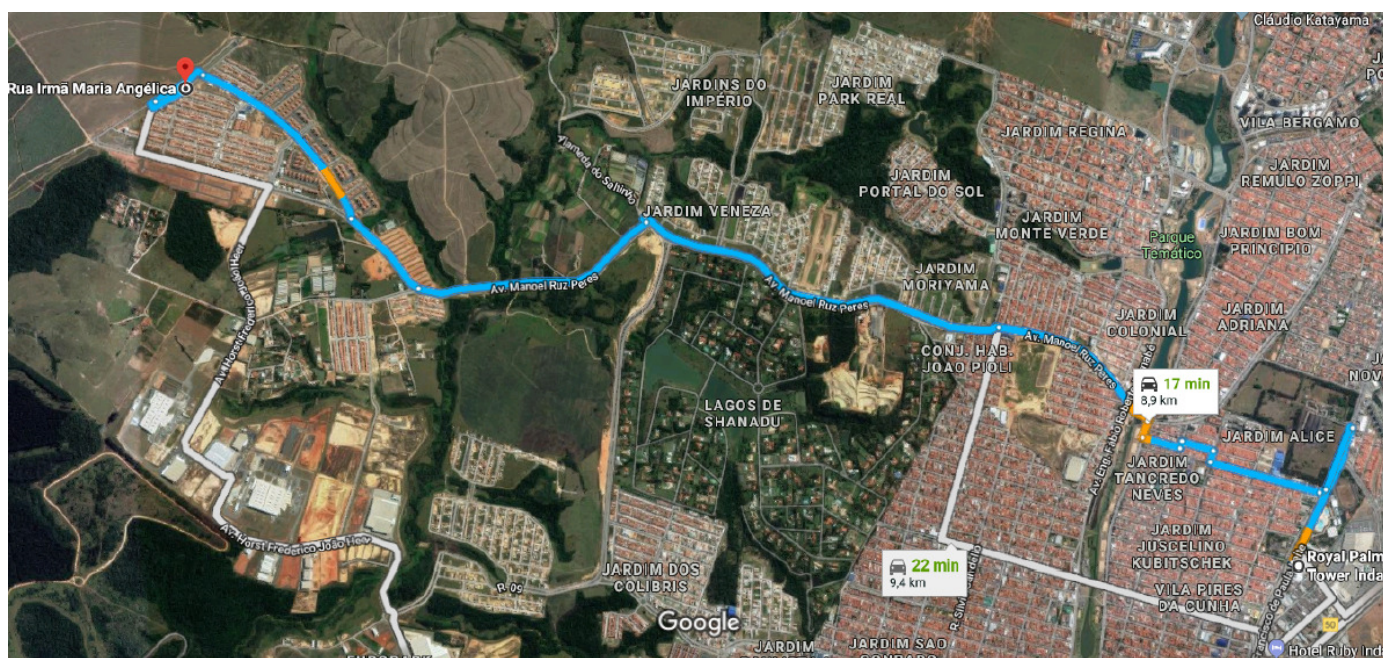

TROFÉU JOÃO SCHWINDT

21.1.2. Trajeto intermediário, distância de 9,4 Km.



21.1.3. Trajeto mais longo, distância de 14,1 Km.

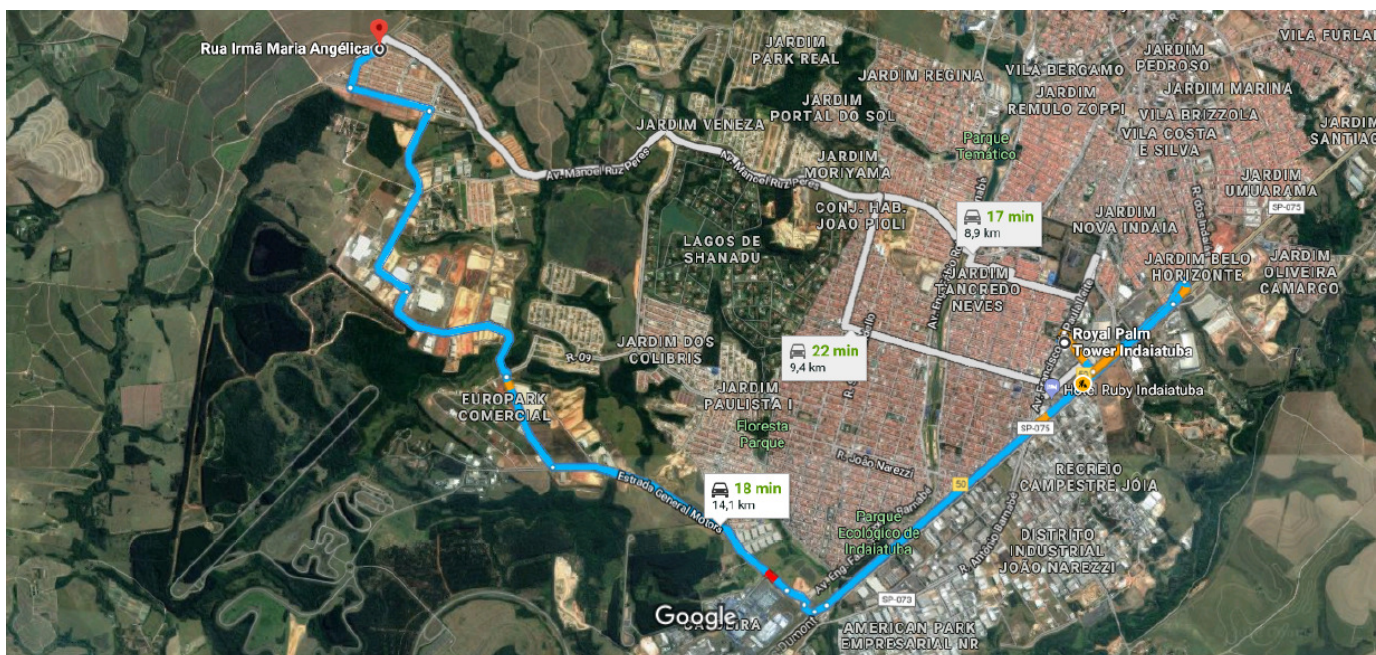



TROFÉU JOÃO SCHWINDT

Agradecemos a todos os Organizadores e Participantes.

Contatos

Confederação Brasileira de Ciclismo

Av. Maringá, 627, Sala 501

Londrina - PR

CEP: 86060-000

Telefone: +55 (43) 3327-3232

Email: renan@cbc.esp.br