GUIA DE COMPETIÇÃO

1. INTRODUÇÃO

A Confederação Brasileira de Ciclismo, em parceria com o Comitê Paralímpico Brasileiro, a Federação Paulista de Ciclismo, a Prefeitura Municipal de Paulínia, através de sua Secretaria Municipal de Esportes, com o apoio do Ministério do Esporte, tem o prazer de convidar a todos a participarem da abertura da temporada 2020 de paraciclismo com a **Copa Brasil de Paraciclismo de Estrada 2020 - 1ª ETAPA.**

O evento acontecerá na cidade de Paulínia, nos dias 15 e 16 de fevereiro de 2020, sendo que, a partir dessa temporada, 2020, a copa será composta apenas pela prova de estrada, com a exclusão das provas de Contrarrelógio Individual e de Team Relay, como fora nas temporadas anteriores. A prova será realizada no **Parque Brasil 500**, em frente ao **Teatro Municipal de Paulínia, onde estará a arena da prova, assim como a área de concentração e pórtico de largada.** A localização e o circuito da prova, seguem no mapa constante neste Guia no **Artigo 20.**

O hotel oficial da **Copa Brasil de Paraciclismo de Estrada 2020 - 1ª ETAPA,** será o **Vitória Hotel Convention Paulínia, Rua Geraldo Ballone, 110, Jardim América, Paulínia - SP, Fone (19) 3517-8500.**

A SECRETARIA DA PROVA, assim como a Classificação Funcional e o Congresso Técnico, ambos no sábado, serão realizados no hotel oficial da **Copa Brasil de Paraciclismo de Estrada 2020 - 1ª ETAPA,** ou seja**,** o **Vitória Hotel Convention Paulínia, Rua Geraldo Ballone, 110, Jardim América, Paulínia - SP, Fone (19) 3517-8500,** como descrito na programação, **Artigo 9.**

Esse é um dos principais eventos do calendário nacional do ciclismo paralímpico e conta com pontos válidos para o Ranking Nacional, Classe C2, a mesma será regida sob o Regulamento CBC/UCI.

2. INFORMAÇÕES IMPORTANTES

Este documento resume as informações necessárias para os participantes da **Copa Brasil de Paraciclismo de Estrada 2020 - 1ª ETAPA,** é direcionado aos Diretores Desportivos (DD) e a todos os participantes em geral, este Guia foca os aspectos puramente desportivos e técnicos da Copa.

Se você tem alguma dúvida ou sugestão sobre este documento, por favor, entre em contato com a CBC, Departamento de Paraciclismo, através do e-mail **renata@cbc.esp.br**

Somente poderão participar do evento paraciclistas filiados a CBC, ou à sua federação de origem, no ano de 2020 em uma das categorias constantes no **Artigo 4,** deste regulamento. Para se filiar, o paraciclista avulso, deve entrar em contato com a Federação de Ciclismo do seu Estado, os que fazem parte de algum clube/equipe, devem solicitarem as mesmas, suas regularizações de filiações juntamente à CBC.

A organização, patrocinadores e/ou CBC, não se responsabilizam por nenhum extravio de bens de paraciclistas e/ou público presente, não cabendo qualquer tipo de indenização.

Recomendamos ao paraciclista ou clube/equipe, ter plano de saúde ou seguro de acidentes pessoais em eventos esportivos. Em caso de acidentes a organização efetuará os primeiros socorros e irá encaminhar o paraciclista acidentado para um hospital da rede pública.

Informações pré prova nos seguintes endereços:

Web site - **http://www.cbc.esp.br**

Rede Social - **https://www.facebook.com/CiclismoCBC/**

Instagram - **@ciclismocbc**

Twitter - **@ciclismocbc**

3. INSCRIÇÃO

As inscrições são apenas para paraciclistas avulsos ou de clubes/equipes, que estejam filiados no ano de 2020, as mesmas serão realizadas através do sistema on-line da CBC, pelo site **www.cbc.esp.br, até o dia 31/01/2020 (sexta-feira), às 18:00 horas.** O paraciclista ou o DD do clube/equipe, deverá ter em mãos o número da licença CBC ou CPF do(s) paraciclista(s) para ter acesso às inscrições. Siga corretamente as etapas de verificações de dados cadastrais e caso encontre qualquer irregularidade de cadastro, solicite atualização de seus dados, através do e-mail **cadastro@cbc.esp.br** . Ao final imprima o comprovante e leve contigo para confirmação de participação no Congresso Técnico, caso seja necessário, será solicitado o comprovante.

Parágrafo Primeiro - Não serão aceitas inscrições após o prazo acima descrito, muito menos no dia 15/02/2020, sábado, dia de confirmação de participação.

Parágrafo Segundo - Todo inscrito, que por algum motivo não poderá participar da prova, deverá informar a CBC, o mais tardar no dia 06/02/2020, pelo e-mail renata@cbc.esp.br . Todos que não cumprirem esta regra, serão punidos com uma multa no valor de R$500,00, de acordo com o Artigo 1.2.02 - § Único do Regulamento CBC de Paraciclismo 2020. O paraciclista multado, ficará impedido de competir até efetuar o pagamento da mesma.

4. PARTICIPAÇÃO

4.1. Tandem

Tandem B - Masculino MB e Feminino WB	Cor capacete	MB Vermelho/WB Branco

4.2. Handbike

Handbike H1 - Masculino MH1 e Feminino WH1	Cor capacete	MH1 Verde/WH1 Laranja
Handbike H2 - Masculino MH2 e Feminino WH2	Cor capacete	MH2 Azul/WH2 Amarelo
Handbike H3 - Masculino MH3 e Feminino WH3	Cor capacete	MH3 e WH3 Branco
Handbike H4 - Masculino MH4 e Feminino WH4	Cor capacete	MH4 e WH4 Vermelho
Handbike H5 - Masculino MH5 e Feminino WH5	Cor capacete	MH5 e WH5 Preto

4.3. Triciclo

Triciclo T1 - Masculino MT1 e Feminino WT1	Cor capacete	MT1 Preto/WT1 Azul
Triciclo T2 - Masculino MT2 e Feminino WT2	Cor capacete	MT2 Vermelho/WT2 Branco

4.4. Ciclismo

Ciclismo C1 - Masculino MC1 e Feminino WC1	Cor capacete	MC1 e WC1 Amarelo
Ciclismo C2 - Masculino MC2 e Feminino WC2	Cor capacete	MC2 e WC2 Preto
Ciclismo C3 - Masculino MC3 e Feminino WC3	Cor capacete	MC3 e WC3 Azul
Ciclismo C4 - Masculino MC4 e Feminino WC4	Cor capacete	MC4 e WC4 Branco
Ciclismo C5 - Masculino MC5 e Feminino WC5	Cor capacete	MC5 e WC5 Vermelho

4.5. Classes Funcionais

Todos os paraciclistas que não possuem classificação funcional **(nacional e/ou internacional),** deverão obrigatoriamente passar pela banca de classificação funcional antes de sua participação no evento, sob pena de ficar impedido de participar da competição. Os paraciclistas considerados **"inelegíveis",** não poderão participar do evento.

A CBC divulga no seu site oficial, **www.cbc.esp.br** a **MASTER LIST** com todos os paraciclistas brasileiros que possuem classificação funcional nacional e/ou internacional, com o status da classe funcional de cada um dos paraciclistas.

Os paraciclistas que fazem parte da **MASTER LIST** e têm status de revisão, poderão, a critério da CBC, serem chamados para uma revisão de sua classe funcional. Os paraciclistas que, por motivo de questionamento, solicitarem fazer a classificação funcional, deverão fazê-la através do **Formulário de Protesto,** devidamente anexado com comprovante de pagamento, disponível no site CBC. Os paraciclistas que fazem parte da **MASTER LIST,** com a classe **INELEGÍVEL** e status confirmado, não poderão se inscrever e nem mesmo participar na categoria desejada.

Com relação à classificação visual, todos os paraciclistas das categorias Tandem que nunca competiram oficialmente, deverão enviar juntamente com o seu formulário de inscrição, os laudos oftalmológicos e exames médicos. Os paraciclistas dessas classes, que já possuem status nacional e/ou internacional de classificação, também poderão, caso solicitado, terem que enviarem laudos atualizados.

Todos os paraciclistas que tiverem que passar pela banca examinadora de classificação funcional, deverão estar presentes no dia 15/02/2020, sábado, no **Vitória Hotel Convention Paulínia, Rua Geraldo Ballone, 110, Jardim América, Paulínia - SP, Fone (19) 3517-8500,** no horário pré estabelecido, de acordo com a agenda de classificação funcional divulgada no site oficial da Copa, **www.cbc.esp.br**

Parágrafo Único - ***OS PARACICLISTAS QUE PARTICIPARÃO PELA PRIMEIRA VEZ E NÃO POSSUEM CLASSIFICAÇÃO FUNCIONAL OFICIAL, DEVERÃO SE INSCREVER NO SITE E MANDAR UM E-MAIL PARA renata@cbc.esp.br PARA QUE POSSAM SER AGENDADOS NA CLASSIFICAÇÃO FUNCIONAL E JUNTO AO E-MAIL SEJAM ENVIADOS OS DOCUMENTOS DE EXAMES QUE COMPROVEM A DEFICIÊNCIA DO PARACICLISTA.***

OS NOVOS PARACICLISTAS TERÃO ATÉ O DIA 06/02/2020, PARA ENVIAR O E-MAIL COM OS SEUS DADOS E OS SEUS DOCUMENTOS, OS QUE NÃO OS ENVIAREM NÃO PARTICIPARÃO DA PROVA.

5. SECRETARIA

A secretaria atenderá na data, horário e local, como segue.

No dia 15 de fevereiro, sábado, a SECRETARIA DE PROVA atenderá das 9h. às 20h., para atendimento de paraciclistas, clubes/equipes e organização da classificação funcional, no hotel oficial da etapa.

A reunião com os Diretores Desportivos (DD) e paraciclistas, o **CONGRESSO TÉCNICO,** será realizada no dia 15 de fevereiro, sábado, às 18h., também no hotel oficial da etapa e contará com a presença dos membros do Colégio de Comissários, staffs, equipe médica e membros da organização.

6. SÚMULA DE LARGADA E PREMIAÇÃO

Todas as largadas serão cumpridas rigorosamente de acordo com o constante neste Guia, ou redefinido no Congresso Técnico da prova, caso seja necessário.

Todos os paraciclistas, deverão assinar súmula de largada.

Em todas as provas e em todas as categorias, os **3 (três) primeiros colocados serão premiados** com medalhas personalizadas da **Copa Brasil de Paraciclismo de Estrada 2020.**

Premiação em dinheiro
Haverá premiação em dinheiro para os 3 primeiros colocados **na classificação geral final** da **Copa Brasil de Paraciclismo de Estrada 2020.**

De acordo com as normas definidas nos **Artigos 5.2.02 a 5.2.06** do Regulamento CBC de Paraciclismo 2020, a premiação em dinheiro para cada uma das classes, ao final da **Copa Brasil de Paraciclismo de Estrada 2020,** seguirá os seguintes valores:

Colocação	Valor
1º	R$3.000,00
2º	R$2.000,00
5º	R$1.000,00

Para a premiação em dinheiro, serão considerados apenas os resultados das **3 (três) melhores etapas** da **Copa Brasil de Paraciclismo de Estrada 2020.**

7. RANKING

A prova atribuirá pontos ao Ranking Nacional de Paraciclismo e também ao Ranking Internacional de Paraciclismo (UCI).

De acordo com o regulamento CBC, esta é uma prova de Classe C2, onde a pontuação atribuída aos competidores, para o Ranking Nacional e Internacional de Paraciclismo são os que seguem:

Posição	RANKING NACIONAL - CBC	RANKING INTERNACIONAL - UCI
	ESTRADA	ESTRADA
1	130	15
2	115	13
3	105	11
4	95	9
5	85	8
6	75	7
7	65	6
8	55	5
9	50	4
10	40	3
11	30	
12	20	
13	15	
14	14	
15	13	
16	12	
17	11	
18	10	
19	9	
20	8	
21	7	
22	6	
23	5	
24	4	
25	3	
26	2	
27	1	

A pontuação do Ranking UCI a atribuir-se é de acordo com o **Artigo UCI 16.18.004.**

A pontuação a ser atribuída, somente para o **Ranking Geral da Copa Brasil de Paraciclismo de Estrada 2020,** será diferenciado da pontuação a ser atribuída no Ranking Geral de Paraciclismo CBC 2020, para cada uma das classes.

Todo paraciclista, independente da classe, receberá em cada etapa da **Copa Brasil de Paraciclismo de Estrada 2020** em que participar, **5 (cinco) pontos de bonificação** no ranking da premiação em dinheiro. Esta bonificação lhe será atribuída independente da sua classificação final, mesmo que o paraciclista não conclua a etapa o ponto lhe será atribuído ao Ranking Geral da **Copa Brasil de Paraciclismo de Estrada 2020.**

A pontuação a ser atribuída apenas para o Ranking da **Copa Brasil de Paraciclismo de Estrada 2020,** será a que segue na tabela:

Colocação	Pontos	Colocação	Pontos
1º	30	6º	16
2º	26	7º	14
3º	22	8º	12
4º	20	9º	10
5º	18	10º	8

Nota: Na quarta e última etapa a pontuação será dobrada*

Caso um ou mais paraciclistas terminem o Ranking Geral Final da **Copa Brasil de Paraciclismo de Estrada 2020** empatados, os critérios de desempates a serem adotados são:
1 - O maior número de participações nas etapas da temporada 2020;
2 - A melhor colcoação na última etapa.

8. HOSPEDAGEM

Todos os inscritos na **Copa Brasil de Paraciclismo de Estrada 2020 - 1ª ETAPA,** disponibilizará hospedagem à **TODOS** os inscritos na etapa, **tendo esses somente o direito a hospedagem, sem alimentação inclusa, cada um fica responsável por suas despesas com alimentação,** esses devem confirmar seu interesse pela hospedagem através do e-mail **renata@cbc.esp.br** , até o dia **06/02/2020.**

9. PROGRAMA DE PROVAS

Os esquemas seguintes foram estudados a fim de respeitar as obrigações do esporte, a duração estimada para cada fase da competição pode ser alterada de acordo com o número de paraciclistas confirmados no dia 15/02/2020, sábado.

9.1. PROGRAMA DE COMPETIÇÃO

Sábado 15 de fevereiro				
Inicio	**Final**	**Participação**	**Motivo**	**Finalidade**
09:00	**18:00**	**Paraciclistas, Comissários, Organização**	**Chegada e Recepção**	
09:00	**12:00**	**Paraciclistas**	**Classificação Funcional**	**Status de Revisão/ 1ª Prova**
15:00	**20:00**	**Diretores Desportivos e Paraciclistas Avulsos**	**Confirmação final de participação**	**Entrega de dorsais e de chips**
18:00	**19:00**	**Diretores Desportivos e Paraciclistas Avulsos**	**Congresso Técnico**	**Últimas orientações, acertos e definições finais**

COPA BRASIL de Paraciclismo

Domingo 16 de fevereiro					
Inicio	**Final**	**Participação**	**Finalidade**		
07:00	**07:45**	**Categorias Handbike e Triciclo**	**Concentração e aquecimento**		
07:00	**07:45**	**Categorias Handbike e Triciclo**	**Assinatura de SÚMULAS (OBRIGATÓRIO)**		
08:00	**13:00**	**Copa Brasil de Paraciclismo de Estrada 2020 - Etapa 1**			
08:00	**10:00**	**Prova de Estrada**	**Categorias Handbike e Triciclo**	**Inicio das Competições**	
Inicio	**Final**	**Duração Prevista de Prova**	**Classe**	**Tempo de Prova**	
08:00	10:00	**02:00**	**H5 Masculino - MH5**	120′	02h00
08:00	10:00	**02:00**	**H4 Masculino - MH4**	120′	02h00
08:00	10:00	**02:00**	**H3 Masculino - MH3**	120′	02h00
08:01	09:41	**01:40**	**H2 Masculino - MH2**	100′	01h40
08:01	09:41	**01:40**	**H1 Masculino - MH1**	100′	01h40
08:02	09:52	**01:50**	**H5 Feminino - WH5**	110′	01h50
08:02	09:52	**01:50**	**H4 Feminino - WH4**	110′	01h50
08:02	09:52	**01:50**	**H3 Feminino - WH3**	110′	01h50
08:03	09:33	**01:30**	**H2 Feminino - WH2**	90′	01h30
08:03	09:33	**01:30**	**H1 Feminino - WH1**	90′	01h30
08:04	09:34	**01:30**	**T2 Masculino - MT2**	90′	01h30
08:04	09:34	**01:30**	**T1 Masculino - MT1**	90′	01h30
08:05	09:25	**01:20**	**T2 Feminino - WT2**	80′	01h20
08:05	09:25	**01:20**	**T1 Feminino - WT1**	80′	01h20
08:00	**10:00**	**Categorias Ciclismo e Tandem**	**Concentração e aquecimento**		
08:00	**10:00**	**Categorias Ciclismo e Tandem**	**Assinatura de SÚMULAS (OBRIGATÓRIO)**		
10:20	**10:50**	**Todas as categorias Handbike e Triciclo**	**Cerimônia de Premiação**		
10:15	**12:15**	**Prova de Estrada**	**Categorias Ciclismo e Tandem**	**Início das Competições**	
Inicio	**Final**	**Duração Prevista de Prova**	**Classe**	**Tempo de Prova**	
10:15	12:15	**02:00**	**C5 Masculino - MC5**	120′	02h00
10:15	12:15	**02:00**	**C4 Masculino - MC4**	120′	02h00
10:16	12:01	**01:45**	**C3 Masculino - MC3**	105′	01h45
10:16	12:01	**01:45**	**C2 Masculino - MC2**	105′	01h45
10:16	12:01	**01:45**	**C1 Masculino - MC1**	105′	01h45
10:17	12:17	**02:00**	**Tandem Masculino - MB**	120′	02h00
10:17	12:07	**01:50**	**Tandem Feminino - WB**	110′	01h50
10:18	12:03	**01:45**	**C5 Feminino - WC5**	105′	01h45
10:18	12:03	**01:45**	**C4 Feminino - WC4**	105′	01h45
10:19	11:49	**01:30**	**C3 Feminino - WC3**	90′	01h30
10:19	11:49	**01:30**	**C2 Feminino - WC2**	90′	01h30
10:19	11:49	**01:30**	**C1 Feminino - WC1**	90′	01h30

UCI CBC PARACICLISMO BRASIL COMITÊ PARALÍMPICO BRASILEIRO

12:30	13:00	Todas as categorias Ciclismo e Tandem	Cerimônia de Premiação
07:00	13:00	Encerramento oficial das provas da Copa Brasil de Paraciclismo de Estrada 2020 - Etapa 1	

Obs.: Este PROGRAMA poderá ter alterações de HORÁRIOS e PROVAS, de acordo com a confirmação final de inscritos no sábado dia 15/02/2020, até o CONGRESSO TÉCNICO, assim como o tempo de prova.

10. INFORMAÇÕES GERAIS ESPECÍFICAS PARA PROVAS DE PARACICLISMO

O circuito da prova será fechado **1 hora antes do início,** após esse fechamento, será terminantemente proibido o trânsito de qualquer um dos paraciclistas, caso isso venha a acontecer, o mesmo poderá sofrer alguma sanção.

A área para assinatura de súmulas estará próxima à área de largada, para facilitar o acesso dos paraciclistas para suas respectivas largadas. A assinatura de súmula deverá ser no máximo 15 (quinze) minutos antes do horário de largada de cada uma das respectivas baterias de prova.

Após a largada da primeira bateria, fica proibido o aquecimento no circuito da prova, caso algum paraciclista o faça, o mesmo poderá ser punido.

11. EQUIPAMENTOS E ACESSÓRIOS

O uso de capacete é obrigatório para todos os corredores dentro da pista, em competição, em aquecimento e em todo decorrer do circuito, sempre que o mesmo estiver sobre a bike em movimento, deve o capacete estar afivelado.

Os corredores devem usar seus respectivos uniformes de equipes de cadastro na temporada, durante todas as competições e cerimônias de premiação, se não o fizer poderá ser **desqualificado (DSQ),** ou impedido de competir.

O triciclo deve estar dentro das especificações mínimas e máximas permitidas por regra, ou seja, a roda dianteira deve ter um diâmetro entre 55 cm mínimo e 70 cm máximo, incluindo o pneu, já as rodas duplas traseiras, devem ter um diâmetro mínimo de 60 cm e máximo de 85 cm, incluindo o pneu. Um triciclo não pode ultrapassar a medida de **200 cm de comprimento e 95 cm de largura.** Nas provas de estrada, para o triciclo, o uso da barra de segurança (para-choques) é obrigatório, na prova de CRI o uso é opcional, não obrigatório.

Assim como no triciclo, a handbike também deve estar dentro das especificações mínimas e máximas permitidas por regra, ou seja, as rodas duplas traseiras, devem ter um diâmetro mínimo de 55 cm e máximo de 70 cm, incluindo o pneu. A handbike não pode ultrapassar a medida de **250 cm de comprimento e 75 cm de largura.** Para a handbike é obrigatório o uso dos seguintes equipamentos de segurança:
- Barra de segurança (para-choques), exceto nas provas de CRI, que é opcional, não obrigatório;
- Espelho retrovisor, podendo estar fixado na handbike e/ou capacete;
- Proteção de coroa, com pelo menos 180° no envolto da mesma, deixando totalmente seguro o rosto do paratleta;
- Protetor de pés;
- Fixador de pés e/ou pernas, qualquer acessório que fixe firmemente os pés ou pernas, ao ponto que não venha a cair, escapar da handbike no decorrer da prova.

Esses acessórios de segurança, descritos nos parágrafos 3 e 4 deste artigo **(11),** para o triciclo e para a handbike, são obrigatórios, podendo o paraciclista que não as cumpram, ser desqualificado (DSQ) ou impedido de competir.

Não é permitido o uso de uniformes de equipes **WORLD TOUR** e também como diz os **Artigos UCI 1.3.056, 1.3.059 e 1.3.064,** não é permitido o uso **das cores do arco-íris da UCI,** ou seja, as **cores de Campeão Mundial,** essa proibição se estende a todo e qualquer equipamento, acessório ou roupas, como por exemplos, capacetes, óculos, camisas, luvas, bermudas, meias, sapatilhas, rodas, quadros, garfos, guidões, selins e outro quaisquer. Se algum corredor portar algum desses e o mesmo contenha as cores, deverá tirá-lo ou cobri-lo, caso contrário será impedido de competir na prova em questão.

O PCP, poderá solicitar a aferição de medidas da bicicleta, antes da largada ou após o término da prova.

Qualquer corredor que considere necessário usar uma bicicleta, ou uma handbike, ou um triciclo que esteja fora das medidas estipuladas, deve procurar o Colégio de Comissários para informações técnicas e autorização para possível utilização da mesma.

De acordo com o **Artigo UCI 16.14.001,** toda bicicleta, handbike ou triciclo usado na competição deve estar em conformidade com os regulamentos da UCI, lembrando com isso que a largada poderá ser proibida, caso a bicicleta, a handbike, o triciclo ou o equipamento não estiverem em conformidade com os regulamentos.

De acordo com o **Artigo UCI 16.14.008 e 2.2.024 (em parte)**, "O uso de links de rádio ou outros meios de comunicação remotos por ou com corredores, bem como a posse de qualquer equipamento que possa ser usado dessa maneira, durante um evento é proibido, exceto nas provas de **CRI".**

A regra descrita no parágrafo anterior, não se aplica as Classes "Ts", podendo, caso solicitado pelo DD, a utilização de rádio comunicador, assim como um staff para acompanhar o paraciclista na prova.

Conforme descrito no **Artigo UCI 16.10.002,** é obrigatório para todas as provas de paraciclismo, ou seja, as seguintes cores dos capacetes, obrigatoriamente para cada uma das classes esportiva:

Cor do Capacete	Classe
VERMELHO	Ciclismo C5 - Masculino/MC5 e Feminino/WC5 Triciclo T2 - Masculino/MT2 Handbike H4 - Masculino/MH4 e Feminino/WH4 Tandem B - Masculino/MB
BRANCO	Ciclismo C4 - Masculino/MC4 e Feminino/WC4 Triciclo T2 - Feminino/WT2 Handbike H3 - Masculino/MH3 e Feminino/WH3 Tandem B - Feminino/WB
AZUL	Ciclismo C3 - Masculino/MC3 e Feminino/WC3 Triciclo T1 - Feminino/WT1 Handbike H2 - Masculino/MH2
PRETO	Ciclismo C2 - Masculino/MC2 e Feminino/WC2 Triciclo T1 - Masculino/MT1 Handbike H5 - Masculino/MH5 e Feminino/WH5

AMARELO	Ciclismo C1 - Masculino/MC1 e Feminino/WC1 Handbike H2 - Feminino/WH2
VERDE	Handbike H1 - Masculino/MH1
LARANJA	Handbike H1 - Feminino/WH!

Lembrem-se, os paraciclistas que usam o capacete de cor errada/trocada na competição, poderão não largar e/ou poderão ser retirados da prova e ser **desqualificado (DSQ).**

Serão fornecidos transponders (chips), os mesmos devem ser instalados corretamente, conforme orientação dada pelos Comissários.

Os números devem ser exibidos, o mais visível possível.

Na prova de estrada é necessário o uso de dois números dorsais.
O número do quadro é obrigatório.
Para as Handbikes, os adesivos devem ser colocados em ambos os lados do capacete e um número dorsal na perna referente ao lado ao qual estará montado o sistema de photo finish, que será orientado pelos Comissários e/ou, no Congresso Técnico.

De acordo com o **Artigo UCI 16.17.016,** um número traseiro deve ser instalado na barra de segurança (para-choque), na posição vertical, para que dessa forma fique bem visível aos olhos dos Comissários.

O vácuo, na prova de estrada, só é permitido entre os corredores da mesma classe ou grupo de largada com horários idênticos dentro da mesma bateria, qualquer paraciclista que seja pego no vácuo de um paraciclista que não seja da mesma classe ou grupo, será **desqualificado (DSQ).**

Exemplos de fixação de números dorsais e placas:

Fixação correta de numerais nas Handbikes -

Fixação incorreta de numerais nas Handbikes -

Fixação correta de numerais no Ciclismo, Triciclo e Tandem -

12. RESULTADOS

Todos os resultados, de todas as classes, serão divulgados no local de prova, assim que for oficialmente encerrada a disputa em questão e conferida às penalidades, feito isso os mesmos serão afixados no painel de comunicados para conhecimento de todos e pós-evento, os mesmos estarão à disposição no site, **www.cbc.esp.br**

13. RECURSOS

Somente serão aceitas reclamações, pedido de revisão de resultados ou similar, mediante recurso por escrito, entregue ao **PCP,** ou encaminhado à secretaria da Copa, até **30 (trinta) minutos** após a divulgação do resultado oficial, ou do ocorrido ao qual requer uma revisão.

Todo e qualquer recurso encaminhado à organização, será julgado pelos membros do Colégio de Comissários, sendo considerado um número ímpar de integrantes para tal avaliação e votação, a qual, caso haja um empate, o mesmo

sempre será desempatado pelo **PCP,** caso o Colégio julgue necessário, o mesmo poderá ser encaminhado para o TJD da CBC.

As decisões da Comissão de Árbitros são inapeláveis e delas não caberão nenhum tipo de recurso.

Não será aceito, em hipótese alguma, recurso coletivo.

14. ANTIDOPING

Poderá haver exame antidoping, caso o tenha, ocorrerá de acordo com as leis brasileiras **(ABCD)** e em concordância com o regulamento antidoping da UCI **(ADRV).**

Ambos, o local de coleta e os paraciclistas que deverão se apresentar ao exame, serão informados no decorrer da prova em questão, ou ao término do programa de provas do dia. A lista de paraciclistas convocados para o controle de dopagem será afixado no painel de comunicados.

15. PUBLICIDADE E USO DE IMAGEM

Todo e qualquer paraciclista inscrito na prova, que tenha alguma restrição quanto ao uso de sua imagem, seja via internet, fotos, filmes, revistas, anúncios, informativos e outros, deverá notificar a organização por escrito no momento da sua confirmação de inscrição, caso contrário o mesmo estará autorizando o seu uso para fins lícitos, em qualquer momento, independente de ressarcimento financeiro.

Todos os filmes e fotografias relativos à prova têm direitos reservados à CBC.

Todo e qualquer interesse, por parte de um profissional ou empresa de cobertura, que queira fazê-lo da prova, estará sujeito à aprovação da CBC para que se possa fazer o registro. O interessado deverá contatar a assessoria de imprensa da CBC.

16. OBRIGAÇÕES

Todas as pessoas envolvidas na **Copa Brasil de Paraciclismo de Estrada 2020 - 1ª ETAPA,** bem como a organização da mesma, fica obrigados a conhecer e acatar o presente regulamento, não podendo alegar ignorância aos preceitos aqui expostos.

Todos os corredores devem ter total conhecimento do Regulamento da **Copa Brasil de Paraciclismo de Estrada 2020 - 1ª ETAPA** e do regulamento CBC/UCI, referentes às provas de paraciclismo.

Ao se inscrever nessa prova, o paraciclista assume automaticamente o conhecimento de todos os termos deste regulamento, ficando de acordo com todos os itens supracitados e acata todas as decisões da organização, comprometendo-se a não recorrer a nenhum órgão ou Tribunal, no que diz respeito a qualquer punição imputada pelos organizadores do evento.

Apresentar-se para competir com uniforme completo conforme definido por sua Equipe ou Associação Esportiva. No caso de paraciclistas avulsos o uniforme não deve pertencer a nenhuma equipe registrada a CBC ou a UCI, nesse caso, equipes WORLD TOUR, uniformes de seleções nacionais do ano corrente e anteriores, de toda e qualquer equipe oficialmente registrada e licenciada na CBC no ano de 2020.

É responsabilidade de cada paraciclista ter um convênio médico (para assistência/cobertura financeira em caso de acidente). As equipes médicas que apoiam o evento prestarão somente os primeiros socorros nos locais e horários das competições e removerão os acidentados para o hospital da rede SUS mais próximo.

Comportar-se de forma competitiva e responsável durante toda a prova, respeitando as autoridades desportivas e os demais paraciclistas.

Todos os paraciclistas participantes, deverão estar em dia com rigorosa avaliação médica para realização da prova, pois a organização não se responsabilizará pela saúde dos mesmos.

O competidor é responsável pela decisão de participar da prova, avaliando sua condição física, seu desempenho e julgando por si só se deve ou não continuar ao longo da competição. Pode o **PCP,** segundo recomendação do médico responsável pelo evento, excluir o participante a qualquer momento.

17. CERIMÔNIA DE PREMIAÇÃO

Os seguintes regimes são aplicáveis às cerimônias oficiais de premiação:

- De acordo com a ordem definida no programa publicado no **Artigo 9,** deste regulamento, o Campeão da etapa, o segundo e o terceiro colocados, devem estar prontos para a cerimônia oficial de premiação, que será conduzida sob a responsabilidade do Chefe de Cerimonial;

- Os paraciclistas devem se apresentar em vestimentas de corrida, vestindo seus uniformes de competição, mas sem nenhuma cobertura sobre vossas cabeças, sem óculos, isso até concluírem e deixarem a área do Cerimonial de Premiação da Copa, também não podem apresentar-se calçados de chinelos, ou semelhantes e nem portar banners publicitários.

18. DESPESAS

A ORGANIZAÇÃO NÃO SE RESPONSABILIZARÁ PELOS DESLOCAMENTOS DAS EQUIPES E OU PARACICLISTAS, ATÉ O LOCAL DE COMPETIÇÃO, ASSIM COMO A VIAGEM ATÉ A CIDADE SEDE DA **COPA BRASIL DE PARACICLISMO DE ESTRADA 2020 - 1ª ETAPA.**

As despesas efetuadas durante o período do evento, como danos em bicicletas e equipamentos, furtos, despesas extras em hotéis, comércio em geral, gastos hospitalares, em casos de acidentes e transportes, serão de exclusiva responsabilidade do participante, não cabendo aos organizadores o ressarcimento dessas despesas.

19. PENALIDADES

Serão aplicadas, em conformidades com o **Título I - Capítulo III - Seção 3 - Parágrafo 10 - 1.3.072,** também de acordo com o **Título XII - Disciplina e Procedimentos,** do regulamento geral UCI.

20. MAPA E ALTIMETRIA

20.1. Mapa do percurso da prova de ESTRADA - Medida 3,75 Km/Volta, está localizado no **Parque Brasil 500, Paulínia - SP:**

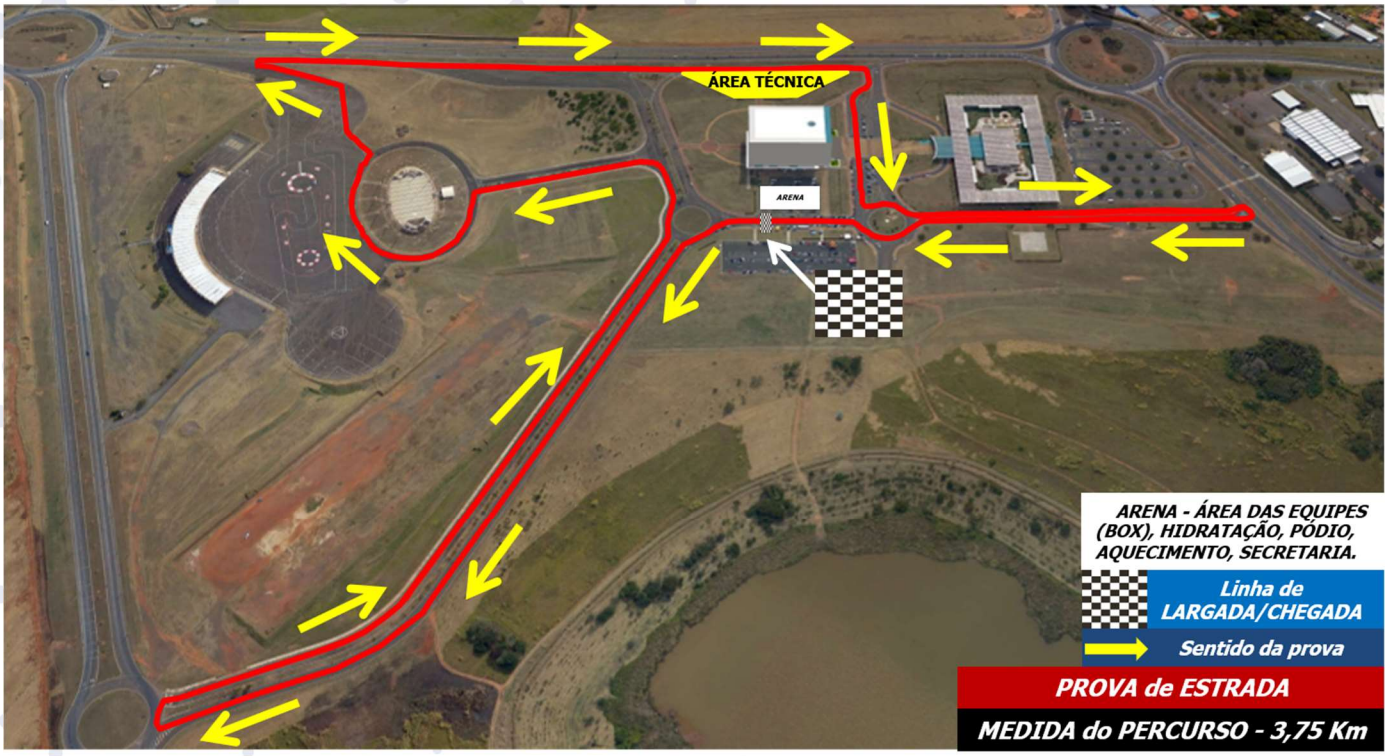

20.2. Altimetria do percurso da prova de ESTRADA - Medida 3,75 Km/Volta:

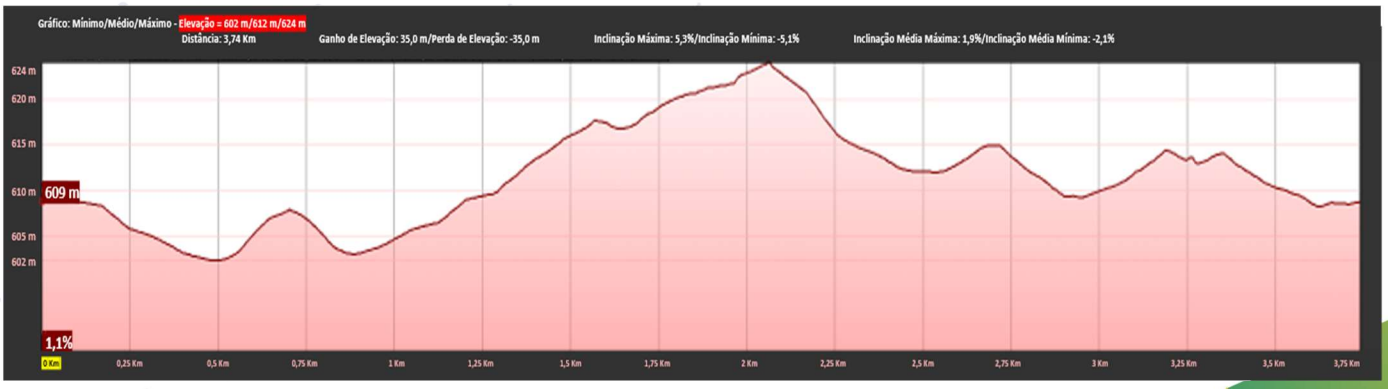

21. HOTEL OFICIAL

21.1. O hotel oficial da **Copa Brasil de Paraciclismo de Estrada 2020 - 1ª ETAPA,** será o **Vitória Hotel Convention Paulínia, Rua Geraldo Ballone, 110, Jardim América, Paulínia - SP, Fone (19) 3517-8500,** o mesmo está a 1 Km do local da prova**.**

22. HOSPITAL

HOSPITAL MUNICIPAL DE PAULÍNIA **(2,3 Km/15 - 20 minutos da arena da prova)** Rua Miguel Vicente Cury, 100 - Nova Paulínia - Paulínia - SP Atendimento 24 horas	(19) 3874-5500
HOSPITAL SAMARITANO PAULÍNIA **(2,3 Km/15 - 20 minutos da arena da prova)** Rua Portugal, 400 - Vila Bressani - Paulínia - SP Atendimento 24 horas	(19) 3888-7000
MADRE THEODORA ASSISTÊNCIA MÉDICA **(2.4 Km/15 - 20 minutos da arena da prova)** Av. Pres. Getúlio Vargas, 160 - Santa Cecília - Paulínia - SP Atendimento 24 horas	(19) 3756-3000

Agradecemos a todos os Organizadores e Participantes.

Contatos

Confederação Brasileira de Ciclismo
Av. Maringá, 627, Sala 501
Londrina - PR
CEP: 86060-000
Telefone: +55 (43) 3327-3232
Email: renata@cbc.esp.br